

Le MAG de la clinique



**Dr ROSSIGNOL
et Lulu**



**Dr LELOUP
et Caroline**



**ASV
Laure et Melba**



**ASV
Jordane et Lina**

- 
- A photograph of a veterinary clinic reception area. In the foreground, there is a white reception desk with a computer monitor on a shelf above it. The monitor displays a chest X-ray. To the right, a blue sleeveless vest is hanging on a chair. The background shows a white wall with various medical equipment and a metal shelving unit.
- **Le Bouvier Bernois** Page 2-3
 - **Le comportement du chat** Page 4
 - **Les aoûtats** Page 5
 - **La stérilisation chez la chatte** Page 6-7

Clinique Vétérinaire Heliovet

30 avenue Gaston Doumergue – 31130 Balma – Tel : 05 61 24 09 35

Du lundi au Vendredi – 8h30-12h30 14h00-19h30

Et le Samedi – 9h00-13h00

LE BOUVIER BERNOIS

D'origine Suisse, le **Bouvier Bernois** a pour ancêtre le **Dogue tibétain**. On le traduit en allemand par "berner sennenhund" qui signifie "chien alpin de vacher de Berne". Ce chien était en effet autrefois utilisé pour transporter le lait d'une ferme à l'autre.



CARACTERISTIQUES PHYSIQUES

TAILLE	De 64 à 70 cm (mâles) De 58 à 66 cm (femelles)
POIDS	De 50 à 60 kg (mâles) De 40 à 45 kg (femelles)
POIL	Mi-long, épais, un peu ondulé et brillant
ROBE	Tricolore: noire et feu avec une lice blanche sur la tête, le poitrail et les pattes
YEUX	En amande, marron foncé, regard vif
OREILLES	Noires, de taille moyenne, triangulaires avec les bouts arrondis, retombant sur les côtés du crâne
QUEUE	Longue, tombante, touffue et noire



Bouvier Bernois adulte



Bouvier Bernois chiot



SANTE

Le **Bouvier Bernois** est un chien **robuste** et sa santé ne pose pas de problème particulier. Cependant, les chiens de grande taille peuvent rencontrer certaines affections comme la **dysplasie de la hanche**, la **torsion de l'estomac**, **des lésions des paupières** et **des infections des oreilles**.



ALIMENTATION

Le **Bouvier Bernois** est un **gros mangeur**: il faut donc être vigilant quant au risque d'**embonpoint**. Préférez les croquettes, à raison de 3 repas par jour jusqu'à un an, puis **2 repas par jour** à l'âge adulte.



TOILETTAGE

Le **Bouvier Bernois** ne requiert pas un **toilettage particulier** mais il doit, dès son plus jeune âge, être **brossé** régulièrement avec une brosse métallique (environ 2 à 3 fois par semaine). Concernant les bains, 1 par an suffit.



CARACTERE

C'est un chien **bien équilibré**, **attentif**, **vigilant**, **sans peur** dans la vie de tous les jours. Il a besoin de beaucoup d'**espace**.

Il est **fidèle** envers ses maîtres, pacifique, **hyper protecteur** envers la famille.



CONSEILS

Pensez à lui **nettoyer** régulièrement ses **oreilles** avec une solution spécifique pour cette zone.

Ce chien peut vivre dans une maison, mais l'idéal est qu'il dispose de **grands espaces**. Il est important que ses maîtres soient **très présents** auprès de lui.



Dakota, patient de la clinique





LE COMPORTEMENT DU CHAT



DE LA NAISSANCE AU SEVRAGE

De sa naissance jusqu'au sevrage, le chat a besoin de rester auprès de sa mère pour un bon développement et pour éviter des troubles du comportement.

- Les organes sensoriels se développent lors de cette période:

OUÏE	VUE	ODORAT	ORGANE DE JACOBSON**	VIBRISSES*
				

- La mère apprend à vivre à ses chatons:

Elle leur apprend à jouer, à ne pas mordre ou ne pas faire mal, à être propre et sociable, à chasser et à se nourrir.



DU SEVRAGE A L'AGE ADULTE

Les premiers jours dans une nouvelle famille sont perturbants pour le chat. Il peut être peureux et désorienté au début mais il faut lui laisser le temps de s'adapter. Lorsqu'il sera en confiance, il sera joueur et calin. Le chat est très expressif, il possède un langage qui lui est propre: miaulements, postures et expressions.

Le chat n'est pas un animal "social" mais un animal "territorial". En effet, il organise son territoire en différentes zones, de la même façon que nous organisons notre maison. Ainsi, il définit:

- **Des zones d'isolement**

Besoin de se cacher et de s'isoler

- **Des zones de couchage**

Besoin de surveiller donc couchage en hauteur

- **Des zones de chasse**

- **Des zones d'élimination**

La litière doit être toujours impeccable et loin de sa nourriture

- **Des zones de jeu**

- **Des zones de repas**

** l'organe de Jacobson est un organe voméro nasal permettant de sentir des odeurs particulières (phéromones,...)

* les vibrisses, communément appelées "moustaches", sont des poils sensoriels servant à détecter des obstacles

LES AOÛTATS

Les **aoûtats** sont les **larves** d'un **petit acarien**. Elles colonisent les animaux à **sang chaud** et peuvent provoquer des **piqûres** chez son hôte, à l'origine de **démangeaisons** parfois intenses. Ils peuvent provoquer de sévères **pathologies dermatologiques** chez nos animaux de compagnie.



DESCRIPTION DE L'ESPECE

L'adulte est un petit acarien **rouge** mesurant environ **0,3 mm** et possède un corps couvert de **poils denses et courts**.

La larve rouge vif ne possède que **3 paires de pattes** et mesure **0,2 mm**.

CE QU'IL FAUT SAVOIR

Très présents dans l'**herbe** à la **saison chaude**, les aoûtats se **fixent** à la **peau** de leurs victimes pour **se nourrir de liquides tissulaires** et de **cellules** et non pas de sang.



CE QU'IL FAUT FAIRE: PREVENTION

-**Protéger son animal**, lorsque celui-ci sort, avec des **insecticides**.

-Pour les animaux vivant en jardin, **tondre** régulièrement le gazon et évacuer les **herbes humides** dans lesquelles aiment se reproduire les aoûtats.

-En fin d'été et en automne, **éviter les promenades en herbes hautes**. Les larves attendent gentiment votre animal perchées dessus.

CE QU'IL FAUT FAIRE: TRAITEMENT

La consultation vétérinaire est fortement recommandée. En effet, le **traitement** dépendra des **lésions** et de la force de la **réaction allergique**.

-D'une part, il faudra **éliminer les larves d'aoûtats** en utilisant des insecticides locaux préférentiellement.

-D'autre part, il faudra **traiter les complications**. Un traitement oral, une lotion ou une pommade en application locale pourront alors être prescrits.

Bien traité et sans complication marquée, ce problème rentre dans l'ordre en **une petite semaine**.

LA STÉRILISATION CHEZ LA CHATTE

Lily va être stérilisée. Chez la chatte qui n'est pas destinée à la reproduction, la stérilisation prévient les fugues, les accidents, les bagarres non-territoriales et les maladies sexuellement transmissibles...



1. EXAMEN PRE-OPERATOIRE

La stérilisation se fait sous anesthésie générale. C'est pour cela qu'il faut s'assurer que Lily est en parfaite santé. Le Dr Rossignol procède donc à un examen clinique: prise de température, examen des dents, ...

Lily est en bonne santé et à jeun depuis une douzaine d'heure, nous pouvons donc commencer..



2. PREMEDICATION / TRANQUILLISATION

Nous tranquillisons Lily à l'aide d'une injection intra- musculaire. Lily est calme et légèrement endormie pour pouvoir procéder à l'anesthésie sans qu'elle soit perturbée...



3. POSE DU CATHETER / ANESTHESIE

Le docteur pose un cathéter sur une patte de Lily afin d'injecter l'anesthésie par ce dernier.

Lily s'endort, passons à la tonte...



4. TONTE DE LA ZONE

Jordane, l'assistante vétérinaire, tond la zone à opérer à l'aide de la tondeuse afin d'éviter que les poils ne viennent toucher et contaminer la plaie opératoire...



5. INTUBATION

Le Dr Rossignol procède à l'intubation de Lily après avoir anesthésié localement la trachée. La présence de la sonde est une sécurité en cas d'arrêt respiratoire...



6. DESINFECTION DE LA ZONE

Lily est maintenant installée sur un tapis chauffant pour éviter une baisse de la température corporelle.

Jordane désinfecte alors à l'alcool et à la chlorisepetine la zone tondue pour éviter les infections...



7. PREPARATION DU CHIRURGIEN

Dr Rossignol se prépare pour l'intervention: elle revet la blouse de chirurgie et le masque de protection. Puis, après le lavage chirurgical des mains, elle enfle les gants stériles. Le docteur est maintenant prêt pour l'intervention chirurgicale...

8.

INTERVENTION CHIRURGICALE

Le Dr Rossignol commence l'opération avec le champ posé sur Lily. Elle incise et retire ses deux ovaires. Elle referme ensuite la plaie avec du fil stérile résorbable...

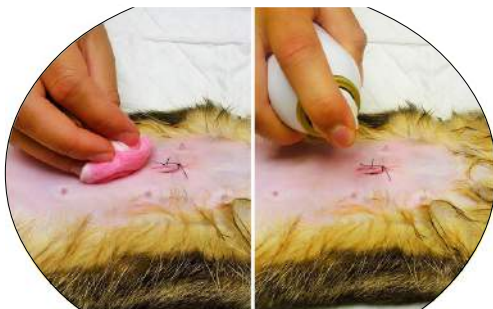
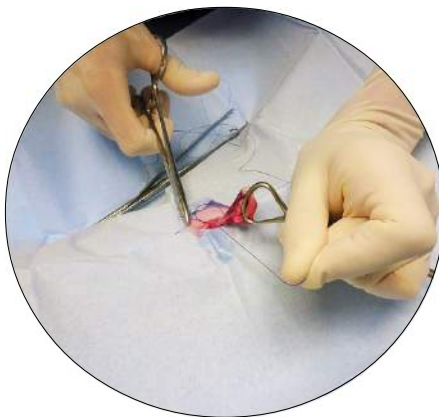

9. DESINFECTION DE LA PLAIE / PANSEMENT

Jordane s'occupe de nettoyer et désinfecter la plaie avec de l'eau oxygénée ainsi que de la chlorisepetine. Ensuite, elle applique un pansement pelliculaire transparent en spray...



10. REVEIL

Installée dans un box avec une couverture, Lily se réveillera tranquillement. Jordane devra vérifier régulièrement que tout va bien. Lily pourra boire dans les heures qui suivent son opération, et manger le soir même à la maison.

JEUX: mots fléchés

Chouettes oiseaux Elle revient au printemps		Rochers Refois le service		Bande dessinée		Bonjour au téléphone Lassitude		Réfléchit				
Bouche d'oiseau Oiseaux chanteurs, ou clés				Grand arbre		Bouts de naturel Demi dragon		Fera briller				
Vieilles coutumes Pivots				Zinzin				Union Européenne				
				Maisons à oiseaux					Petit oiseau			
Education physique et sportive	Oiseaux souvent gais						Tête de tortue Appel sonore					
Début de l'ancienneté	Petit cri d'oiseau									Direction Est-Sud		
							Oiseau siffleur, proche de la grive			Affirmation		
Certaine Pour me nommer						Habille les oiseaux		Petit Albert Mou devant une voyelle				
				Boisson de pirates Fin d'infinifit					Est tienne			
Etoile chaude		Article espagnol				Deux roues						
						Pris pour sauter plus loin						

NOUVEAU! Vous pouvez aller visiter notre **page FACEBOOK** "Clinique vétérinaire Heliovet" pour suivre nos actualités et nos conseils.